TROBADA D'ESCOLES EN VALENCIÀ
Dissabte 20 d'abril de 2013, a Pedreguer

Divendres 12 d'abril

Lliurament premis Sambori.
Hora: 19:30
Lloc: Espai Cultural

Sopar de presentació de la XXVIII Trobada:
Hora: 21:30.
Lloc: Restaurant "Los Arcos" de Pedreguer.
Mantenidor: Eugeni Alemany.
Preu: 25€

Dissabte 20 d'abril

Matí

Exposicions:
Hora: de 10 a 20:00
Exposició "Vicent Andrés Estellés" *a càrrec de les escoles de la Marina.*
Exposició: "Artistes de la Marina". *Cappev Marina Alta.*
Exposició: "XXVIII anys de trobades" *Cappev Marina Alta.*

Contacontes, *amb L'Oracle de l'Est*
11.00 h · Lloc: Glorieta de la Creu
Concert *de la Banda de l'Escola de Música*
12.00 h · Lloc: Glorieta de la Creu

Tallers:
Tallers oganitzats per escoles i associacions
Espai del Llibre i materials didàctics en valencià:
Hora: de 10 a 19:30 · Lloc: Plaça Major.

Dinar.
Hora: 14:00. Menús especials "Trobada" organitzat per bars i restaurants de Pedreguer

Vesprada.

Concentració de participants.
Hora: 16:30 · Lloc: Glorieta / Gabriel Miró.
Cercavila "La veu del teu poble".
Hora: 17:00. Amb la participació de: Dimonis de Hiachat; Batucada de Petra; Dolçainers de Teulada i Pedreguer; Acorrecuita Teatre; Dolçainers i Nanos de Xàbia; Batucada xiquets de Pedreguer, ...
Paraules de benvinguda.
Hora: 17:20 · Lloc: Plaça Major (escenari central)
Tallers: *Hora: 17:30 fins 19:30*
"Dansà".

Festival de la cançó infantil.
Hora: 19:30 · Lloc: Escenari
Sopar popular.
Hora: 21:00 · Lloc: Porxes
Corre Foc.
Hora: 22:00
Dimonis de Hiachat de Sta. Margalida i Associació Coet i Corda de Pedreguer.
La Gira 2013.
Hora: 23:00 · Lloc: Escenari
Actuacions:
OBRINT PAS · BKS · MOX NOX

+info actualitzada: *sites.google.com/site/cappev*

La Sala

informació i actualitat a pedreguer

Ajuntament de Pedreguer
any · 2013 · num.62
edita Ajuntament de Pedreguer

abril 2013

Pedreguer recupera parcialment el servei de farmàcia en horari de nit

pàg. 2

L'Agència Valenciana de la Salut estima parcialment el recurs d'alçada interposat per l'equip de Govern de Pedreguer el passat 4 de desembre

Pedreguer acollirà les Trobades d'Escoles en Valencià a la Marina

Dissabte 20 d'abril

L'anunci es va fer durant la celebració de la X Nit Escola Valenciana

pàg. 4 i 11

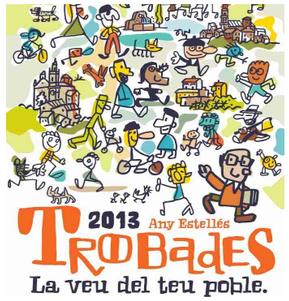

El Parc del Patronat de Pedreguer ja és municipal

Després d'un llarg procés, finalment s'ha signat la cessió del parc a l'Ajuntament entre el rector i l'alcalde

pàg. 7

101 persones han sol·licitat participar en el Primer Pla d'Ocupació de Pedreguer

De les propostes sorgides en els programes de pressuposts participatius, cal destacar la que fa referència al foment d'ocupació, que l'Ajuntament de Pedreguer materialitzà amb l'aprovació del Pla d'Ocupació Local per a l'exercici 2013.

pàg. 1

diada solidaria esportiva

DIUMENGE 28 D'ABRIL

ESPORT, DINAR I MOLT MÉS!

pàg. 7

ADIMA

sumari

és notícia

pàg. 3
ajudes pendents
AJUDES QUE TÉ PENDENTS DE PAGAR LA GENERALITAT A PEDREGUER

pàg. 9
esports
escoles esportives, taller d'autodefensa personal

pàg. 7
sobre el mercat dels diumenges ("rastro")

pàg. 1
horts urbans a Pedreguer

articles

pàg.10
protecció civil
CONTAMINACIÓ EN LA MUNTANYA

agenda
salud i medi
visites guiades
música toca-la sam
programació casal
i molt més!

Ajuntament de Pedreguer

Ajuntament de Pedreguer

és notícia

101 persones han sol·licitat participar en el Primer Pla d'Ocupació de Pedreguer

De les propostes sorgides en els programes de pressuposts participatius, cal destacar la que fa referència al foment d'ocupació, que l'Ajuntament de Pedreguer materialitzà amb l'aprovació del Pla d'Ocupació Local per a l'exercici 2013.

Es va iniciar el passat mes de març i tindrà una duració de 6 mesos. Hi participen 20 persones desocupades i, per treballar com a peó agrícola i forestal o peó de serveis generals, perceben una beca mensual de 385 €. A més a més, els participants reben una formació i orientació laboral que els facilita les eines a utilitzar en la recerca de treball.

Els beneficiaris del programa són persones desocupades inscrites en la corresponent Oficina Servef i en l'Agència de Col·locació de Creama de Pedreguer.

Són veïns del municipi, empadronats a Pedreguer de manera ininterrompuda al llarg de 60 mesos.

Hi han tingut preferència els col·lectius més afectats per la crisi, els desocupats menors de 30 anys i els majors de 45 anys, els aturats de llarga duració, així com les famílies sense cap ajuda econòmica.

Horari de tancament al trànsit de la Plaça Major

Davant les peticions del veïnat i dels establiments comercials de la plaça Major, l'equip de Govern ha decidit modificar l'horari de tancament al trànsit rodat d'aquesta via els caps de setmana, segons el calendari següent:

Des de l'1 de maig fins al 31 d'octubre s'hi prohibeix l'aparcament entre les 03:00 hores del dissabte i les 22:00 hores del diumenge.

Des de l'1 de novembre fins el 30 d'abril s'hi prohibeix l'aparcament entre les 03:00 hores del dissabte i les 17:00 hores del diumenge.

horts urbans a Pedreguer

El passat dissabte 16 de març començaren els cursos pràctics d'agricultura ecològica a l'hort urbà de Pedreguer.

Aquest acte, juntament amb la concessió de les distintes parcel·les als ciutadans de Pedreguer que ho varen sol·licitar, han servit per engegar el nou projecte que ha dut endavant la Regidoria d'Agricultura i Medi Ambient de l'Ajuntament de Pedreguer. Amb la creació de l'hort urbà ecològic es volen recuperar espais urbans públics degradats o en desús.

Al mateix temps, es permet que els ciutadans puguen produir verdures i hortalisses per l'autoconsum, a la vegada que es fomenten tècniques de cultiu respectuoses amb el medi ambient (agricultura ecològica) i arrelades amb les nostres tradicions agrícoles.

Per últim, aquest espai comú d'utilitat pública, permet fomentar la interrelació i la cohesió social entre les persones que viuen al nostre poble.

Les persones interessades a cultivar una parcel·la a l'hort urbà o que vulguen assistir els dissabtes al curs pràctic d'agricultura ecològica poden posar-se en contacte amb la Regidoria de Medi Ambient, telefonant a l'Ajuntament o per mitjà de la pàgina web de l'Ajuntament.

mediambient@pedreguer.es
644428791· 629670584

DONACIÓ DE SANG

*Pròxima donació: **dimecres 24 d'abril** al Centre Social Municipal de Pedreguer (carrer de l'Ajuntament, núm. 21)*
Horari: des de les 17.00 fins a les 20.30

La Sala

Consell redactor:

Sergi Ferrús i Peris
Josep Puigcerver i Fornés
Francisca Gilabert i Alberola
Dora Martí i Morell

Dipòsit Legal: A-965-1991
Imprimeix: Avellà Gràfiques - 96 576 11 22

Pedreguer recupera parcialment el servei de farmàcia en horari de nit

L'Agència Valenciana de la Salut estima parcialment el recurs d'alçada interposat per l'equip de Govern de Pedreguer el passat 4 de desembre

El passat 22 d'octubre, l'Ajuntament de Pedreguer va mostrar la disconformitat amb la decisió dels farmacèutics de Pedreguer de tancar les farmàcies de 22.00 a 08.00 h i va adreçar un escrit al Col·legi de farmacèutics, en què indicava que l'acord de tancament del Centre de Salut en horari nocturn, no implicava que també es tancassen les farmàcies en aquest horari, com demanaven els titulars farmacèutics de Pedreguer. Aquestes al·legacions no van estar ateses i, el passat 4 de desembre, l'Ajuntament de Pedreguer es va adreçar de nou al Col·legi de farmacèutics d'Alacant, per interposar-hi un recurs d'alçada en contra de la decisió presa i perquè l'òrgan competent de la Conselleria de Sanitat ratifiqués o desautoritzés aqueixa decisió.

Doncs bé, gràcies a la resolució d'aquest recurs d'alçada, les farmàcies de Gata i Pedreguer hauran de fer, si més no, el torn de servei d'urgències nocturnes, alternativament.

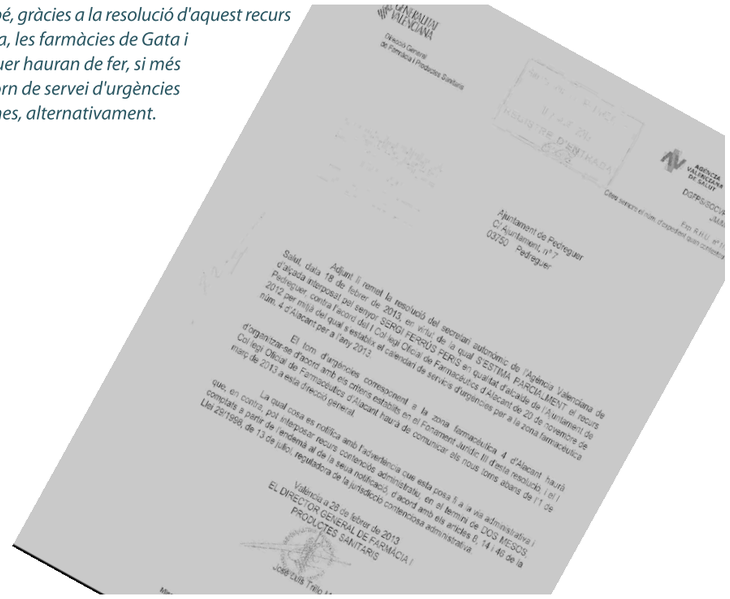

Ajuntament de Pedreguer
C. Ajuntament, nº 7
03750 Pedreguer

Sr/Sra. Adjunt li remet la resolució del secretari autonòmic de l'Agència Valenciana de Salut, data 18 de febrer de 2013, en virtut de la qual SESTIMA PARCIALMENT el recurs d'alçada interposat pel senyor SERGI FERRÚS PERIS en qualitat de Portaveu de l'Ajuntament de Pedreguer contra l'acord del Col·legi Oficial de Farmacèutics d'Alacant de 20 de novembre de 2012 per mitjà del qual s'estableix el calendari de serveis d'urgències per a la zona farmacèutica núm. 4 d'Alacant per a l'any 2013.

El torn d'urgències corresponent a la zona farmacèutica 4 d'Alacant haurà d'organitzar-se d'aquesta forma: les oficines estaran en el Formentor (punt d'inici d'este resolució, el 1 de Col·legi Oficial de Farmacèutics d'Alacant haurà de comunicar als nous torns abans de l'1 de març de 2013 a esta direcció general.

La qual cosa es notifica amb l'advertència que esta cosa fa a la via administrativa i que, en contra pot interposar recurs contenciós administratiu en el termini de DOS MESOS comptats a partir de l'endemà al de la seua notificació d'acord amb els articles 8, 14 i 46 de la Llei 29/1998, de 13 de juliol, reguladora de la jurisdicció contenciosa administrativa.

València a 29 de febrer de 2013
EL DIRECTOR GENERAL DE FARMÀCIA I PRODUCTES SANITARIS
José Luis Trillo

Ple Municipal del 28 de febrer de 2013

L'alcalde de Pedreguer, Sergi Ferrús, va aprofitar el punt d'Informes d'Alcaldia de la sessió ordinària del Ple de febrer per anunciar que aqueix mateix dia, 28 de febrer, Marina Salud havia començat a demanar dades d'afluència al Centre de Salut de Pedreguer en el torn de 15.00 a 22.00. És per això que Ferrús va encoratjar tot el consistori i al públic assistent "a animar a tothom a demanar cites de vesprada, ja que, si l'empresa que controla la nostra salut ens veu més com a números que com a pacients, haurem de donar-li allò que vol, números". Va recordar que aquest fet de demanar dades d'afluència a l'ambulatori va ser, el juny passat, el pas previ per deixar Pedreguer sense servei d'urgències nocturnes, emprant "com a excusa mercantilista el baix nombre d'atencions durant eixe torn, això sí, mantenint el mateix servei en altres pobles i deixant com a ciutadans de segona als habitants de Pedreguer, a pesar que allò que Marina Salud recapta per cada pedreguer és el mateix que recapta per qualsevol altre ciutadà d'arreu la comarca, i, tot i això, no tenim els mateixos serveis. Lamentable i indignant".

En aquesta sessió plenària es van aprovar, per unanimitat, dues mocions, una de suport al model educatiu de la Cappev Marina Alta (ensenyament en valencià de qualitat), que incloïa la sol·licitud per a la celebració de la XXVIII Trobada d'Escoles en Valencià a Pedreguer; i l'altra, la sol·licitud a la Direcció de l'Agència Valenciana de Turisme, perquè reformule la proposta inicial d'amortització de places de personal interí en l'expedient de regulació d'ocupació en curs que afecta directament el CDT de Dénia. Com a moció d'urgència es va aprovar, amb els vots de l'equip de Govern (l'oposició no va voler votar, perquè la va considerar un atac al seu partit) una declaració institucional amb motiu del Dia de la Dona.

També s'hi va adjudicar, amb el vot en contra del PP, el servei de subministrament d'aigua a l'empresa TECVASA, la proposta de la qual havia assolit un total de 92,01 punts, molt per damunt de la segona (se n'havien presentat 5), que en tenia 75,96.

El partit de l'oposició va votar en contra, perquè, segons el seu portaveu, l'empresa no és fiable econòmicament i no els produeix la suficient confiança en el compliment de les millores oferides.

Des de l'equip de Govern, el regidor d'Agricultura, Aigua i Medi Ambient, Josep Puigcerver, va adduir que aqueixa raó no era suficient per no adjudicar la concessió, ja que s'acomplien al peu de la lletra tots els condicionants legals. I, pel que fa a la fiabilitat, va adduir que "dels polítics depèn que s'acomplisquen fil per randa totes les clàusules del contracte; es farà una control rigorós i periòdic, per evitar que allò que s'oferta quede en paper mullat, com moltes vegades passa per deixadesa del controlador polític".

tota la informació que busques... a un clic!

www.pedreguer.es
Twitter: @AjuntPedreguer
Facebook/Ajuntament-de-Pedreguer

Ajuntament de Pedreguer

Ajuntament de Pedreguer

és notícia

ajudes pendents

AJUDES QUE TÉ PENDENTS DE PAGAR LA GENERALITAT A PEDREGUER, A DATA DE FEBRER 2013

SUBVENCIONS 2010	IMPORT	ORGANISME
DIFUSIÓ DE RECURSOS TURÍSTICS	1.474,82 €	C. TURISME
EQUIPAMENT DEL CENTRE SOCIAL	2.000,00 €	C. BENESTAR
PROMOCIÓ DE L'ÚS DEL VALENCIÀ	269,00 €	C. EDUCACIÓ
ASSEGURANÇA DE PROTECCIÓ CIVIL	253,83 €	C. GOVERNACIÓ
DESPESES CORRENTS AFIC (Agència per al Foment de la Innovació Social)	4.149,77 €	C. COMERÇ
PLAVER (faroles Solana)	3.558,30 €	C. INSDÚSTRIA
TOTAL	**11.705,72 €**	

SUBVENCIONS 2011	IMPORT	
ESPAI CULTURAL	150.000,00 €	C. CULTURA
GABINET PSICOPEDAGÒGIC	9.255,48 €	C. EDUCACIÓ
EPA	16.471,62 €	C. EDUCACIÓ
CONSERVATORI	4.429,50 €	C. EDUCACIÓ
VOLUNTARIAT AMBIENTAL	3.000,00 €	C. MEDI AMBIENT
SALARI JOVE-DELINEANT	6.455,47 €	SERVEF
SALARI JOVE-INFORMÀTIC	6.986,39 €	SERVEF
EMCORP (VORERES)	7.227,50 €	SERVEF
EMCORP (ALBELLÓ)	3.386,48 €	SERVEF
EMCORP (AUXILIAR)	7.007,65 €	SERVEF
PAMER	16.710,96€	SERVEF
DIFUSIÓ DE RECURSOS TURÍSTICS	1.592,39 €	C. TURISME
EQUIPAMENT DEL CENTRE SOCIAL	3.000,00 €	C. BENESTAR
PROMOCIÓ DE L'ÚS DEL VALENCIÀ	129,00 €	C. EDUCACIÓ
TRANSPORT INICIACIÓ RENDIMENT (Escola de Bàsquet)	510,00 €	C. ESPORTS
ACTUACIONS AFIC	4.727,24 €	C. COMERÇ
INCREMENT BIBLIOGRÀFIC	1.047,80 €	BIBLIOTECA VALENCIANA
COL·LECCIONS BIBLIOGRÀFIQUES VALENCIANES	344,59 €	BIBLIOTECA VALENCIANA
RENOVACIÓ DE LES COL·LECCIONS BIBLIOGRÀFIQUES	1.762,43 €	BIBLIOTECA VALENCIANA
TOTAL	239.839,91 €	

SUBVENCIONS 2012		
ESPAI CULTURAL	115.000,00 €	C. CULTURA
GABINET PSICOPEDAGÒGIC	9.103,98 €	C. EDUCACIÓ
EPA	13.787,03 €	C. EDUCACIÓ
DESPESES CORRENTS	1.850,00 €	C. PRESIDÈNCIA
ESTUDI INFRAESTRUCTURES PER AL MERCAT	4.838,00 €	C. COMERÇ
XARXA AFIC	2.089,66 €	C. COMERÇ
ESCOLA DE MÚSICA	21.426,84 €	C. GOVERNACIÓ
CONSERVATORI ELEMENTAL	10.811,84 €	C. EDUCACIÓ
ESCOLA INFANTIL	18.320,00 €	C. EDUCACIÓ
PARTICIPACIÓ CIUTADANA	2.214,40 €	C. PRESIDÈNCIA
CINEMA A LA FRESCA	630,00 €	IVAC
TRANSPORT INICIACIÓ RENDIMENT	726,00 €	C. ESPORTS
TOTAL	200.797,75 €	
TOTAL PENDENT DE COBRAR:	**452.343,38 €**	

Pedreguer acollirà enguany, per segona vegada, les Trobades d'Escoles en Valencià a la Marina Alta

L'anunci es va fer durant la celebració de la X Nit Escola Valenciana

Pedreguer acollia l'any 1996 l'XI Trobada d'Escoles en Valencià de la Marina Alta. Enguany hi tornaran a fer escala en l'edició XXVIII, el pròxim 20 d'abril. Es va anunciar a Alacant el passat dissabte 23 de febrer, durant la celebració de la X Nit d'Escola Valenciana.

La ciutat d'Alacant va ser escenari, per primera vegada, de la Nit d'Escola Valenciana, una nit dedicada a Vicent Andrés Estellés. El poeta va estar present durant tot l'acte a través dels seus versos, recitats i cantats per Miquel Gil, Bertomeu, Pau Alabajos i una vintena de xiquets del col·legi Gabriel Miró de Calp, que van convertir en himne cantat el poema Assumiràs.

L'acte va ser conduit pel mateix Vicent Andrés Estellés, a qui va donar vida un actor caracteritzat durant les més de dues hores que va durar la X Nit d'Escola Valenciana, celebrada a l'Auditori d'Alacant.

Els premis anuals de la Federació d'Associacions per la Llengua del País Valencià els van rebre el grup Al tall, per l'ús social de la llengua, el professor de la UA, Joan Ponsoda, per obrir camí a l'ensenyament en valencià, i el sociolingüista i filòleg Vicent Pitarch, que va rebre el premi extraordinari.

Al Tall va protagonitzar l'altre dels moments que més van emocionar el públic, amb la interpretació de dos dels seus temes més reeixits, Tots ens tiren pedraetes, basat en texts de Vicent Andrés Estellés, i A Miquel Grau, en homenatge al jove militant assassinat a Alacant l'any 1977 i que va posar dempeus tos els assistents.

Durant l'acte es van anunciar les seus de les Trobades de 2013, anunci que marca el punt d'eixida d'aquest ja tradicional esdeveniment. Enguany es realitzaran sota el lema "La veu del teu poble" en homenatge al poeta Vicent Andrés Estellés. Així, obrint la llista, es va presentar Pedreguer, que serà la seu de les XXVIII Trobades a la Marina Alta.

A l'acte va assistir l'alcalde de Pedreguer, Sergi Ferrús i altres càrrecs públics, com ara la directora general de centres de la Generalitat, Beatriz Gascó, el rector de la Universitat d'Alacant, Manuel Palomar, el diputat de Compromís, Joan Baldoví, l'alcalde de Xaló, Joan Miquel Garcés, o els secretaris generals de CCOO i UGT a l'Alacantí, Consuelo Navarro i Òscar Llopis.

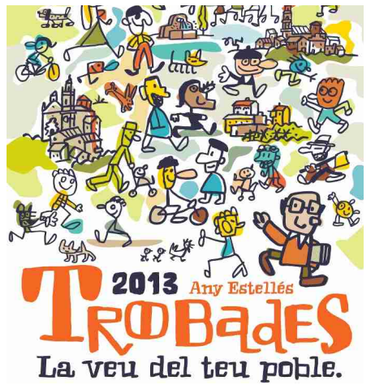

Intervenció de l'alcalde de Pedreguer a l'acte d'homenatge als amics de l'hospital de la Pedrera

Pedreguer, 16 de febrer de 2013

"Director, Jaume Morera, senyor director territorial, autoritats municipals, amics, voluntaris, públic en general... Benvinguts a Pedreguer.

Realment és un honor i un plaer que des de la Pedrera s'haja pensat en el nostre poble per acollir aquest acte... servisca aquesta humil acollida simplement com un xicotet reconeixement...

...d'una banda, a la professionalitat dels treballadors de l'hospital...

...i d'altra, i especialment (a ells està dedicat l'acte), a la tasca altruista i el bon fer dels amics i voluntaris...

Només lamentar, benvolgut Jaume, senyor director, una cosa: que eixa professionalitat dels treballadors i eixa gran tasca dels amics i voluntaris de la Pedrera no puga ser gaudida pels meus conciutadans ni per la resta d'habitants de la Marina Alta, ja que el nostre hospital de referència, el de Dénia, prefereix derivar els nostres pacients a altres llocs per un, suposem, malentès concepte de l'optimització de recursos...

Però estem ben segurs que la Conselleria posarà solució a aquesta injusta situació i a les altres carències que castiguen de manera especial la nostra comarca, com ara el tancament de les urgències nocturnes dels nostres centres de salut o la construcció pendent del nou centre de salut de Pedreguer...

I res mes, no vull, ni he de fer-ho més llarg, perquè evidentment avui els protagonistes sou vosaltres, amics de la Pedrera... Així que torne a donar la benvinguda a tots els assistents i sobretot les gràcies per la vostra dedicació... Molt bona nit."

xarrada

Dijous 4 d'abril

INTRODUCCIÓN A LA MEDITACIÓN Y AUTOCONOCIMIENTO

Macarena Sukhavati

Lloc:Casa de Cultura

Hora: 20.30

magia, malabars

Dissabte 6 d'abril

LA CASA MAGICA DE MIKY

Magia, malabares, payasos y mucho más

Companyia: Circolandia

Hora: 18.00

Lloc: Espai Cultural

Entrada: 5 €

diada 25 d'abril

Diumenge 21 d'abril

EXCURSIÓ A LA CREUETA DE LA LLAGOSTA

09.00 h Eixida, des de la Glorieta

Les persones assistents entraran en un sorteig de llibres i se'ls atorgaran entrades per a algunes de les activitats de la programació de la tardor 2013

Diumenge 21 d'abril

CONCERT AMB

TRAMUNTANA

(FUSIÓ MEDITERRÀNIA)

Lloc: Espai Cultural

Hora: 19.00

casal cultural jaume I

programació

DIVENDRES 5

20.00 h Inauguració de l'exposició de pintura Llibres d'autor de J.R.J, de Ramon Pérez Carrió.

DIVENDRES 12

20.00 h Presentació del llibre Genodici (in)visible, de Sico Fons.

Presentació a càrrec de Pau Baño i Magraner

DISSABTE 13

09.30 h VíVíu Tast de vins locals i esmorzar

Lloc: Porxes

DISSABTE 27

18.00 h Manifestació 25 Abril

Lloc: València

El Casal organitza autobús per anar-hi (eixida des de la rotonda del Sequier)

Més informació al Casal i al 966456499, de 19.00 a 21.00

tallers

MASSMA

FORMACIÓ PER A FAMÍLIES

Dimarts 30 d'abril

Lloc: Casa Municipal de Cultura

TALLER PER A PARES I MARES

"El meu lloc com a pare o mare"

Hora: de 15:30 a 16:30

TALLER D'HABILITATS SOCIALS PER A XIQUETS/ES DE 11/12 ANYS

Hora: de 17:30 a 19:00

salutimedi

X EDICIÓ

Dimarts 16 d'abril

SALUD CONSCIENT, ALIMENTACIÓ CONSCIENT

Francesc Giménez, mestre i llaurador

Fran Hernández, naturòpata i osteòpata

Lloc: Casa Municipal de Cultura

Hora: 20.00

visites guiades a pedreguer

Dimecres 1 de maig

RIURAUS DE PEDREGUER

Lloc i hora: Porxes, a les 09.00 h

Inscripció (limitada a 30 persones): Casa Municipal de Cultura, fins al 25 d'abril

Cost: 2 €

Guies: membres de l'associació Els Pòrxens

Altres visites del 2013: maig - setembre - octubre-- desembre

ELS PÒRXENS
Associació per a la Recuperació del Patrimoni Cultural de Pedreguer

música toca-la sam

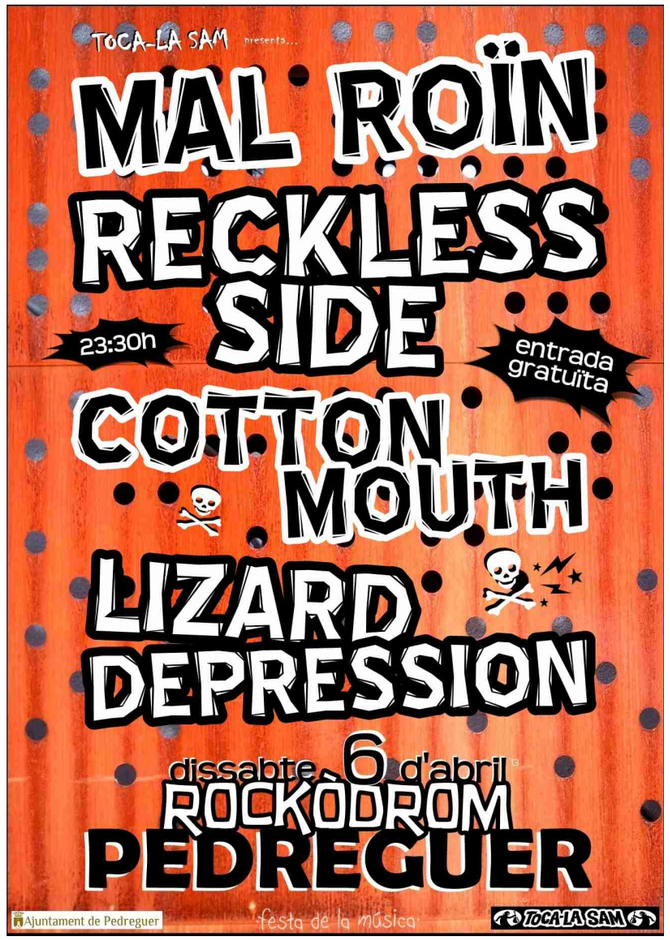

Ajuntament de Pedreguer

és notícia

sobre el mercat dels diumenges ("rastro")

Per poder exercir la venda en el Mercat dels diumenges de Pedreguer és necessari acudir a l'oficina situada en les instal·lacions del Creama Pedreguer (avinguda d'Alacant, núm. 3) i formalitzar-n'hi la sol·licitud. En aqueix mateix moment també s'assignarà el lloc de venda i s'hi farà el pagament corresponent. L'horari de l'oficina és dimarts i dijous, des de les 10.00 fins les 13.00 hores. Telèfon 966 456 948.

Es poden fer tres tipus de pagament, el trimestral (100 € = 7,70 €/diumenge), el mensual (9 €/ diumenge) i el setmanal (10 €/diumenge). Els abonaments es fan efectius mitjançant l'ingrés en un compte corrent de l'Ajuntament.

També és possible pagar el mateix dia que s'accedeix al Mercat, diumenge de matí, liquidant-hi la quota directament als encarregats, que n'emetran el rebut corresponent.

Tots el pagaments, juntament amb les autoritzacions de venda, així com els rebuts d'abonament diari, s'han de tenir a la vista en la parada, per poder ser inspeccionats al llarg del matí.

RASTRE PEDREGUER

El Parc del Patronat de Pedreguer ja és municipal

Després d'un llarg procés, finalment s'ha signat la cessió del parc a l'Ajuntament entre el rector i l'alcalde

Pedreguer, segons allò acordat el 1994 amb l'Església, ja és el titular del parc del Patronat, de 15.000 m2. Segons aquell acord, l'Ajuntament va pagar 42.000 € per les obres de rehabilitació de la casa abadia i, a canvi, la parròquia havia d'escripturar-li els terrenys

Ha sigut un procés llarg, però ja és una realitat: el 1994, l'Ajuntament i la Parròquia de la Santa Creu de Pedreguer van acordar que el parc passés a ser municipal a canvi que el consistori financés part de les obres de rehabilitació de la casa abadia. L'Ajuntament va complir el tracte. Va pagar entre 1996 i 1997 certificacions d'obra que van ascendir a 42.070 € (7 milions de pessetes de l'època). Però 18 anys després el parc del Patronat seguia a nom de la parròquia. L'alcalde va mantenir, el passat novembre, a València, una reunió amb el vicari general de la diòcesi, Vicente Fontestad, amb el rector de Pedreguer, Carlos Pons, i assessors legals de l'Arquebisbat. La cessió del parc a l'Ajuntament semblava més a prop que mai. L'Arquebisbat i la Parròquia estaven disposats a escripturar a nom del poble el parc, però, en aquella reunió, el vicari i el rector van revelar una clàusula de l'acord de 1994 que l'actual alcalde desconeixia. La clàusula establia que l'Església només cediria el parc a l'Ajuntament si aquest es comprometia a no requalificar-lo mai i a mantenir-hi l'ús actual. Si s'incomplia, la Parròquia recuperaria immediatament la titularitat d'aquesta parcel·la de 15.000 m2. El primer edil es va fotocopiar aquesta clàusula, ja que no figurava en l'expedient municipal. Va informar els portaveus polítics i va consultar amb els tècnics municipals l'abast d'aquesta lletra petita.

Finalment, en l'assemblea plenària d'aquell mateix mes de novembre es va aprovar, per unanimitat, incloure aquesta clàusula de reversió en l'acord d'adquisició de la finca del Patronat i, per tant, tot va quedar preparat per tal que la cessió es fes realitat. El passat divendres 22 de febrer es va dur a terme la firma de la cessió del parc del Patronat a l'Ajuntament de Pedreguer, amb la signatura, davant notari, del rector de la Parròquia, Carlos Pons, i l'alcalde de Pedreguer, Sergi Ferrús, qui ha manifestat la seua satisfacció pel fet que "el parc del Patronat, després de 18 anys i del pas de 5 corporacions diferents, passe definitivament a nom de l'Ajuntament".

«[una mica d'història, del llibre Pedreguer, memòria d'un poble: "El patronat parroquial de Sant Bonaventura sorgeix a juny del 1958. Estava relacionat directament amb l'església i va estar la parròquia la que va repartir un full explicant la magna obra dedicada a la joventut. Es tractava d'adquirir un lloc per poder gaudir d'espai recreatiu i cultural. Per fer realitat l'obra es demanaven aportacions econòmiques, amb les quals s'havien d'adquirir els terrenys. El 1967 es compren 15.000 metres quadrats destinats a la construcció del que nomenaren una Ciutat Juvenil per a la distracció dels joves. El president de la junta d'administració que va portar endavant aquest projecte, Vicent Alberola, informà el 1965 en la revista l'Ocaive que (...) no s'havien iniciat [les obres] per manca d'aprovació des d'Alacant (...) També explicava com s'havien utilitzat [els diners] recaptats per tot el poble amb aquesta finalitat, mitjançant donatius, campanya del metre, campanya de barxes, col·lecta de Sant Bonaventura, tómbola i loteries. Amb la compra dels terrenys i altres despeses s'havien gastat 60.841,90 ptes. i la resta es trobava en les entitats bancàries de Pedreguer, a l'espera d'iniciar unes obres, que no es van portar mai a cap." És per això que es diu que Pedreguer ha pagat dues vegades per aquests terrenys: el que van recaptar per donar-lo a l'església per fer la Ciutat Juvenil i el que es va donar als 90 per rehabilitar la casa abadia]»

reproducció de la carta de l'alcalde de Pedreguer al comissionat de l'hospital marina salud

Francisco Javier Reduán Ripoll · Comissionat de l'Hospital Marina Salud de Dénia · 8 de març de 2013

Apreciat senyor. Com a màxim representant del municipi que representa, el sotasignant li sol·licita que faça arribar a qui corresponga aquest escrit, amb les peticions que inclou (amb independència que alguna d'elles haja pogut estar contestada durant la reunió del Consell de Salut del dia 8 de març de 2013).

En primer lloc, ha de saber que un habitant de Pedreguer li reporta a Marina Salud, empresa que gestiona la salut de la Marina Alta, el mateix benefici per càpita (670 € a hores d'ara) que un habitant de Dénia, de Teulada o de Benissa, per exemple. Per això, és del tot INADMISSIBLE que un habitant de Pedreguer veja retallats els serveis de què gaudia (com ara, les guàrdies nocturnes [doc. 3 i doc. 7], que en el cas de Pedreguer ha servit d'excusa als farmacèutics per no oferir tampoc torn de nit [doc.5]) en relació a la resta d'habitants de la Marina.

Per això i per altres motius, el ple de l'Ajuntament de Pedreguer va aprovar per UNANIMITAT [doc. 6] exigir la reobertura de les urgències nocturnes i el sotasignant, en nom i representació d'aquest ple i dels ciutadans que representa, així ha d'exigir-ho, esperant que vostè trasllade aquesta exigència a qui corresponga.

Aprofitem l'avinentesa per fer-lo sabedor d'altres qüestions al voltant de la sanitat que voldríem que fera arribar també a les autoritats sanitàries i a l'empresa que gestiona l'Hospital de Dénia:

· Marina Salud ha començat a demanar dades d'afluència al torn de vesprada del centre de salut de Pedreguer. Exigim que no es faça servir aquesta acció per retallar més serveis dels ciutadans de Pedreguer. [doc. 8]
· No és raonable un temps mitjà d'estada en urgències de 5 hores i 23 minuts. [doc. 2]
· Als pacients de Pedreguer i de la resta de la comarca que necessiten ser derivats a un centre de crònics o de rehabilitació des de l'hospital de Dénia se'ls ve negant la possibilitat de fer-ho a la Pedrera, adduint, com és habitual, raons econòmiques. Es prefereix derivar-los a centres privats, com Fontilles o donar-los directament l'alta. Exigim el trasllat a la Pedrera.
· Demanem així mateix que se'ns faciliten les dades que demana la Plataforma en defensa de la Sanitat Pública de la Marina Alta. [doc. 1]
· Exigim la inclusió del nou centre de salut de Pedreguer en el pla d'inversions de l'empresa, que hauria de presentar anualment i fa anys que no ho fa [doc. 4]
· Volem disposar del cost econòmic que tenen alguns departaments de Marina Salud a Dénia, com ara el seu departament de comunicació o el consell d'administració: entenem que l'organització empresarial és competència de l'empresa, però no és admissible que els usuaris vegen retallats els serveis vitals mentre es fan despeses que en res beneficien als ciutadans de la comarca.

Esperem que siguen ateses totes aquestes peticions, en raó de la seua justícia i perquè la salut dels nostres ciutadans s'ho mereix.

Sergi Ferrús Peris, Alcalde de Pedreguer

diada solidària esportiva

ADIMA

DIUMENGE 28 D'ABRIL A LA SEU D'ADIMA · C/ CERVANTES 73 PEDREGUER

· 10.30 h CURSA-CAMINATA NO COMPETITIVA (3KM) EIXIDA I ARRIBADA DES D'ADIMA (col·labora CAMETES)
· 11.00 h TRAINING (col·labora TONUS)
· 12.00 h ZUMBA

13.30h DINAR. PAELLA GEGANT · PREU DEL TIQUET DEL DINAR 10 €. RECOLLIU-HO A ADIMA I EN LA CASA DE CULTURA DE PEDREGUER. MÉS INFORMACIÓ 966457040 / 679495714.

ORGANITZA: ADIMA. COL·LABORA: AJUNTAMENT DE PEDREGUER, CLUB D'ATLETISME CAMETES, TONUS, VINALIA, ROLSER, MAS Y MAS, PACO MARTÍNEZ, AVELLÀ GRÀFIQUES, RIERA ROTULISTES, MAHOU I BODEGAS XALÓ.

escoles esportives de Pedreguer

Les Escoles Esportives de Pedreguer estan d'enhorabona pels fets ocorreguts en els últims dies. L'Escola Municipal de Pilota acaba de proclamar-se, amb l'equip cadet, campiona autonòmica de la modalitat de Galotxa, dins la fase Autonòmica del XXXI Jocs Esportius de la Comunitat Valenciana. Les finals que es disputaren a Tibi comptaren amb la presència de les escoles de Sella, Orba,Benidorm, Xilxes, Onda, Torreblanca, Borbotó, Godelleta, Alfara de la Baronia, Alginet, la Pobla de Vallbona i Pedreguer.

El nostre equip, que entrena Jan Giner, va ser representat pels jugadors Pau Salvà, Marc Giner i Daniel Valverde. Cal destacar també la presència de dues jugadores, de l'equip aleví femení de l'Escola Municipal, en la Selecció Autonòmica de Bàsquet, que participarà en el Campionat d'Espanya del 23 al 27 de març a Cadis. Es tracta de Mònica Mestre, que formarà part de les dotze que disputaran el campionat, i de Marta Esteve, que estarà en el quadre de reserva per si hi hagués alguna baixa.

Ambdues jugadores són entrenades per Miriam Garcia. Al mateix campionat acudirà la coordinadora i entrenadora de Bàsquet de la nostra Escola, Josefa Costa, com a segona entrenadora de la selecció infantil. La Regidoria d'Esports vol felicitar tots aquests joves esportistes de Pedreguer i els seus entrenadors, pel treball ben fet, no d'ara, sinó des de fa molt de temps. Els fruits es recullen després d'una bona planificació i de molt de treball i esforç. Indubtablement, l'esport contribueix a la formació esportiva i personal dels nostres joves.

II taller autodefensa personal

DISSABTE 13 D'ABRIL

TOTS ELS DISSABTES, FINS A FINAL DE MAIG

Pavelló de l'Institut, des de les 11.00 fins a les 12.30 h
Preu: 15 €

Per a majors de 15 anys
Mínim: 10 persones

Imparteix el taller:
Enrique Aledo Kemmerer.
Entrenador titulat, 2n DAN per la FKCV i la FEK, del club de karate Shotokan de Pedreguer
Enrique Aledo Bañuls
Entrenador Nacional, 7è DAN per la FKCV y RFEK (Federació de Karate de la Comunitat Valenciana i Reial Federació Espanyola de Karate).
Director i Fundador del Club Karate Okinawa Dénia

consulta tota la programació de L'Esport en Primavera a la revista de l'edició 2013

protecció civil

Ara que ve el bon temps, hi ha molta gent que li agrada gaudir d'un dia de muntanya o bé fer alguna que altra excursió per les nostres muntanyes.

Per a gaudir d'un bon dia de muntanya, sense patir cap incidència, és recomanable anar amb un calçat adequat, com ara unes botes de muntanya o unes sabatilles, dur-hi aigua, menjar, el telèfon mòbil carregat...

Totes aqueixes coses ja les sabem o bé n'hem sentit a parlar, però el que tal vegada no coneguem és el temps que tarden a desfer-se alguns dels residus que deixem per les muntanyes (inconscientment).

Quan hi fem una parada per menjar o descansar, moltes vegades obrim un pot d'alguna beguda, o bé ens fumem una cigarreta, ens xuplem un caramel, ens mengem una xocolatina...

Quan acabem de fer totes aquestes coses, una gran majoria de les persones que anem a la muntanya ens hi deixen els paperets, pots, plàstics, botelles...

Així, inconscientment, l'embrutem i no pensem que totes aquestes deixalles tarden molt de temps a degradar-se.

Quant de temps tarden a descompondre's els residus que deixem inconscientment per la muntanya? Perquè en sigueu conscients, posarem alguns exemples:

- 1 any és el que tarda a degradar-se el paper. A part de la cel·lulosa, té altres components més difícils de digerir per la natura. Sempre serà millor reciclar-lo, per evitar la desforestació.

- 5 anys és el que tarda a desaparèixer un xiclet. Per l'acció de l'oxigen, es torna dur. Amb el temps, es parteix i desapareix.

- 10 anys és el que tarda una llauna d'alumini a desaparèixer. Les llaunes tenen acer recobert de vernís i estany. Es necessita molta pluja i molta humitat perquè l'oxigen la cobresca totalment i acabe per degradar-se per complet el metall.

- 30 anys tarden els envasos de tetrabrik, ja que estan composts, en un 75%, per cel·lulosa, un 20% per polietilens purs de baixa densitat i un 5% d'alumini (el que tarda més a degradar-se es l'alumini).

- 100 anys és el que tarden a desaparèixer els encenedors d'acer i plàstic. El plàstic, sobretot, és molt contaminant i no es degrada fàcilment.

- Entre 150 i 300 anys tarden les bosses de plàstic a degradar-se. Els raigs del sol aconsegueixen dividir aquests objectes en parts més menudes i finalment, es descomponen. Un procés que pot durar centenars d'anys.

- De 500 a 1.000 anys poden tardar les piles, així com les botelles de plàstic, per tant, són molt contaminants.

- Uns 4.000 anys poden tardar a desaparèixer les botelles de vidre. Són objectes molt resistents, amb un colp es trenquen en xicotets trossets, que romanen en la natura quasi per a tota l'eternitat.

Ara que som un poc més conscients del mal que fem a les nostres muntanyes quan hi deixem residus, tenim a la mà poder evitar-ho.

Sols hem de dur una bossa per a arreplegar totes les escombraries que fem (sobre tot les que no son orgàniques) i dipositar-les en els contenidors de reciclatge quan arribem a casa, d'aquesta manera ajudem a mantindre les nostres muntanyes un poc més netes.