XVII PEDREGUER JAZÇ 2020

DIVENDRES 5 DE JUNY
Eva Olivencia & Túmbate Jazz
Jazz, bolero, música brasilera i llatina i fusió

Diferente

Hora: 20.00 · Lloc: plaça de l'Amistat

DISSABTE 6 DE JUNY
Pepe Zaragoza
Mestissatge

autòctone

Hora: 20.00 · Lloc: plaça de l'Amistat

DIUMENGE 7 DE JUNY
Marina Alcantud. Pete Lala.
Tradició i modernitat

Colors

Hora: 20.00 · Lloc: plaça de l'Amistat

L'ACCÉS ALS CONCERTS ÉS GRATUÏT

Concerts patrocinats per la Diputació d'Alacant

DIPUTACIÓN DE ALICANTE

Ajuntament de Pedreguer

REGIDORIA DE CULTURA

La Sala

DIPUTACIÓN DE ALICANTE

informació i actualitat a pedreguer

Ajuntament de Pedreguer

número 139
any · 2020
edita Ajuntament de Pedreguer

Juny 2020

AVÍS
TOTES LES ACTIVITATS CULTURALS, LÚDIQUES, FESTIVES I ESPORTIVES PROGRAMADES ESTAN SUPEDITADES A LES INSTRUCCIONS OFICIALS REFERENTS A LA PANDÈMIA DEL CORONAVIRUS.

Pedreguer disposarà de 160.000€ per a ajudes al comerç local, professionals i autònoms

Consens polític a Pedreguer per combatre la crisi sanitària

La MASSMA rep 95.675 € de la Conselleria d'Igualtat per fer front a l'impacte de la COVID-19

Pedreguer suspèn les festes majors de juliol de 2020

COMISSIÓ FESTES · DOS MIL · PEDREGUER

sumari

agenda

La xarxa lliure d'Internet instal·lada a Pedreguer des de 2012 ajuda a fer més suportable el confinament

DONACIÓ DE SANG
dimecres 10 de juny

L'ESPORT EN PRIMAVERA 2020

XARRADES

EXPOSICIONS
Des del 24 de juny fins al 21 de juliol

· Alumnat del Taller de Restauració de Mobles

· Alumnat del Taller d'Art d'AMADEM

· Alumnat del Taller d'Expressió Artística i del Taller de Dibuix i Pintura (exposició col·lectiva) La Dàlia, Espai Creatiu

Ajuntament de Pedreguer

és notícia

Pedreguer disposarà de 160.000 € per a ajudes al comerç local, professionals i autònoms

Les assessories del municipi col·laboren amb l'Ajuntament per radiografiar la situació i calcular els recursos necessaris

Qui millor que les assessories de Pedreguer per conèixer la situació en què es troba el teixit comercial i de les PIME del municipi? Això es va pensar des de la Regidoria d'Hisenda i el seu responsable, Sergi Ferrús, va traslladar la proposta als tècnics econòmics de l'Ajuntament, a la Regidoria de Comerç, a l'ADL (Agent de Desenvolupament Local) de CREAMA del municipi i als mateixos responsables de les diferents assessories que operen a Pedreguer.

Així, el passat divendres 17 d'abril es va celebrar una reunió de treball telemàtica, on es van recollir suggeriments per elaborar unes bases per a la concessió de les ajudes, i, sobretot, per poder tindre una idea sobre la quantitat de diners amb què s'hauria de dotar la línia per tal que ningú se'n quedés fora. Per saber eixa dada, les assessories, en un temps rècord, van elaborar un estudi amb la quantitat de sol·licituds per ajudes de la Generalitat Valenciana que s'han tramitat (ja que són incompatibles amb les municipals), quantes es quedaran previsiblement fora, i quantes empreses/negocis de Pedreguer estarien en el rang de disminució de la facturació entre el 50% i el 75% (atès que les ajudes de la Generalitat només contemplen una disminució a partir del 75%).

Lliurades eixes dades, el passat 21 d'abril, des de la Regidoria d'Hisenda s'ha calculat que al voltant de 250 empreses pedregueres complirien eixos paràmetres i no entrarien en les ajudes autonòmiques; i s'ha calculat que per arribar a totes, el fons que s'ha de destinar ha de ser de 160.000 €.
L'objectiu és la concessió d'ajudes al comerç local, professionals i autònoms, inclosos els socis de cooperatives de treball associat, per compensar la disminució d'ingressos derivada de la declaració de l'estat d'alarma.
I podran ser beneficiàries les persones que reunisquen els requisits següents:

· Haver figurat ininterrompudament d'alta en el Règim Especial de Treballadors Autònoms o com a mutualistes, almenys, en el període comprés entre el 31 de desembre de 2019 i el 14 de març de 2020.

· Haver suspès l'activitat com a conseqüència de les mesures adoptades pel Reial Decret 463/2020, de 14 de març o, en cas de mantindre l'activitat, haver reduït la facturació corresponent al mes anterior a la sol·licitud de l'ajuda en, almenys, un 50 per cent respecte de la mitjana facturada en el semestre natural anterior a la declaració de l'estat d'alarma.

· Tindre el domicili fiscal a Pedreguer.

La quantia de l'ajuda serà major per a les persones i empreses obligades a cessar l'activitat o que hagen reduït la facturació en més d'un 75%, i serà menor per a les activitats que hagen reduït la facturació entre el 50 i el 75 %.

La dotació d'aquestes subvencions ascendeix a un import global màxim estimat de 160.000,00 euros, fons propis de l'Ajuntament de Pedreguer, sense perjudici de la possible ampliació amb fons procedents de qualsevol altra administració que puga donar lloc a una generació, ampliació o incorporació de crèdit; o fons procedents del romanent de Tresoreria en cas que s'habilitara la disposició de crèdit. Tant les bases de les ajudes com la modificació de crèdit per dotar-les econòmicament s'han debatut en el Ple del passat 30 d'abril.

Des de l'Ajuntament de Pedreguer agraïm la tasca i la col·laboració desinteressada de les assessories. El treball de camp que han realitzat, els suggeriments a l'hora de redactar-ne les bases, el seu constant i decidit suport... han sigut molt valuosos. Així mateix, cal recordar que aquesta és, juntament amb les ajudes socials directes, l'ajornament d'impostos o la cancel·lació de determinades taxes, entre d'altres, tan sols una més de les mesures socioeconòmiques engegades per l'Ajuntament de Pedreguer.

La Sala

Consell Redactor:

Ferran Lloret
Pere Antoni Arbona
Yolanda Miralles
Aitor Pérez Ciorraga

Dipòsit Legal: A-956-1991
Imprimeix: Gràfiques Terranés

DONACIÓ DE SANG

Pròxima donació, dimecres 10 de juny

Horari: des de les 16:45 fins a les 20.30

Lloc: Casa Municipal de Cultura

(Glorieta, núm. 14)

Consens polític a Pedreguer per combatre la crisi sanitària

Tots els partits donen suport a les mesures a adoptar per l'Ajuntament per alleugerar l'impacte socioeconòmic sobre autònoms, xicotets empresaris, famílies i col·lectius vulnerables

L'Ajuntament de Pedreguer, amb el suport de totes les forces amb representació municipal, dona forma i concreta les "ACTUACIONS MUNICIPALS DAVANT L'EMERGÈNCIA SOCIOECONÒMICA PROVOCADA PER LA CRISI SANITÀRIA DEL CORONAVIRUS".

En concret, per a ajuda social s'estableix una primera partida de 35.000 euros ***per reforçar i incrementar els serveis de proximitat, l'adquisició d'equips de protecció i per garantir ingressos suficients a les famílies****, entre d'altres. En la Junta de Portaveus celebrada telemàticament el passat dijous 23 d'abril tots els representants polítics van ser informats que des de les regidories d'Hisenda i de Benestar Social s'havia estudiat la situació i en principi amb eixa quantitat es tindrien cobertes les necessitats, per tal com a la partida corresponent encara quedaven 40.000 €; la MASSMA -a què pertany Pedreguer i estan delegades les funcions de serveis socials- ha estat dotada amb 95.675 € per part de la Conselleria i amb vora 400.000€ per part de la Diputació, ajudes que, des del primer moment s'han fet efectives. En tot cas, l'Ajuntament té més recursos per si són necessàries més aportacions del romanent*

Per a persones autònomes i empreses l'ajuda inicial serà de 160.000 euros. A banda, també està vigent l'ajornament dels ***imposts*** *de fem, guals, vehicles i cementiri, a més de la bonificació de les* ***taxes*** *d'ocupació de via pública, mercats i concessions administratives.*

El pagament de les ***quotes*** *de les Escoles Municipals, Activitats Esportives i altres també ha quedat ajornat.*

Tots els partits han volgut donar suport a les mesures, *perquè és moment de generositat i d'unió, com demostra (i aplaudeixen) el comportament de la ciutadania en aquests temps de confinament, amb un exemple majoritari de coneixement, respecte i solidaritat. Els partits també agraeixen el gran paper dels professionals de la salut i de la seguretat, voluntariat, treballadors públics, empreses... i ciutadania en general, que han demostrat una vegada més que aquest poble respon sempre.*

Però ara toca a l'Ajuntament estar a l'altura de tots aquests ciutadans i ciutadanes, de manera que les ***mesures consensuades*** *en la Junta de Portaveus suposen una primera injecció d'ajuda i suport a qui més ho necessita:*

1.Creació d'un primer ***fons amb 35.000€ íntegrament per a Benestar Social, que atendrà així*** *els apartats següents:*

· Adquisició d'equips (EPI).

· Ampliació de la dotació de les partides destinades a garantir ingressos suficients a les famílies

· Reforç de les despeses pròpies de Benestar Social

2. S'han deixat en ***suspensió els impostos del fem, guals, IVTM (Impost sobre vehicles de tracció mecànica) i cementeri.***

3. ***Bonificació de les taxes*** *d'ocupació de via pública i del mercat de dissabte i "rastro", així com el pagament de les concessions municipals.*

4. ***S'ha ajornat el cobrament de les quotes*** *pendents de les Escoles Municipals i activitats esportives. Es practicaran devolucions dels ingressos indeguts o compensacions d'aquelles activitats no dutes a terme.*

5. Creació d'un primer ***fons de 160.000 € per a ajudes directes a treballadors i treballadores autònomes i PIMES.*** *Les bases per poder participar del fons i la modificació de crèdits per dotar-lo de diners s'han aprovat en el Ple del passat 30 d'abril.*

6. Manteniment de ***reunions periòdiques de representants dels grups polítics*** *i tècnics per fer el seguiment de la situació socioeconòmica de Pedreguer durant la situació d'alarma i a posteriori, per continuar estudiant i proposant mesures que ajuden a dinamitzar el teixit econòmic del poble i el benestar de les persones més vulnerables, com ara:*

· Creació de més fons, si es considera necessari

· Campanyes per potenciar el comerç local

· Potenciació dels plans d'ocupació municipal

· Ajudes al lloguer

· Estudi del parc d'habitatges buits del poble, per veure la viabilitat d'adquirir alguna vivenda per a ús social...

tota la informació que busques, a un clic!

www.pedreguer.es

Twitter: @AjuntPedreguer

Facebook: Ajuntament-de-Pedreguer

Youtube Canal: Ajuntament de Pedreguer

Ajuntament de Pedreguer

Ajuntament de Pedreguer

és notícia

Pedreguer aprova per unanimitat les bases i la quantitat (160.000 €) per subvencionar el teixit empresarial afectat per la COVID-19

Aprovada en la primera sessió plenària celebrada a distància una moció que demana el blindatge de la sanitat pública, la reversió de la sanitat a la comarca i la construcció del centre de salut de Pedreguer

El passat dijous 30 d'abril, en sessió plenària ordinària (tot i que extraordinària pel format: es va celebrar de manera telemàtica, ateses les circumstàncies que comporta la crisi sanitària; i retransmesa en directe -fet ja no tan inusual, per tal com Pedreguer emet en directe els seus plens des del febrer de 2018, https://pedreguer.es/segueix-en-directe-els-plens-de-lajuntament-de-pedreguer), es van aprovar a Pedreguer, per unanimitat, les bases que regularan la ***concessió d'ajudes al comerç local*** *i la modificació de crèdits que permetrà dotar de diners eixes ajudes, 160.000 € adreçats a les persones que reunisquen els requisits següents: haver figurat ininterrompudament d'alta en el règim especial de treballadors autònoms o com a mutualistes, almenys, el període comprés entre el 31 de desembre de 2019 i el 14 de març de 2020; haver suspès l'activitat com a conseqüència de les mesures adoptades pel Reial Decret 463/2020, de 14 de març o, en cas de mantindre l'activitat, haver reduït la facturació corresponent al mes anterior a la sol·licitud de l'ajuda en, almenys, un 50 per cent respecte de la mitjana facturada en el semestre natural anterior a la declaració de l'estat d'alarma; i tindre el domicili fiscal a Pedreguer.*

També va gaudir d'unanimitat la modificació de crèdits que permetrà augmentar la partida pressupostària destinada a ***Benestar Social*** *(que quedarà en 68.000 €, més 10.000 € destinats a material sanitari) ja que farà possible dedicar el 20% del superàvit municipal a eixe concepte. Cal recordar que Pedreguer es pot acollir a eixa possibilitat perquè acompleix amb tots els requisits legals establerts a la Llei d'Estabilitat Pressupostària i Sostenibilitat Financera, com es va fer palès en el punt de l'ordre del dia en què l'alcalde i regidor d'Hisenda, Sergi Ferrús, donava compte de la* ***liquidació del Pressupost Municipal del 2019:***

· La dada ***d'estabilitat pressupostària*** *de l'Ajuntament dona un saldo en termes consolidats de 191.757,08 €, per la qual cosa compleix el requisit d'estabilitat pressupostària positiva*

· ***Romanent de Tresoreria per a despeses generals*** *a 31 de desembre de 2019: 1.267.636,27 €, compleix el requisit de romanent de Tresoreria per a despeses generals positiu*

· Volum ***d'endeutament*** *no superior al 110 % dels ingressos corrents consolidats: l'import del deute viu existent a Pedreguer a 31 de desembre de 2019 és de 0,00 €*

· El ***període mitjà de pagament als proveïdors*** *no ha de ser superior a 30 dies segons les dades publicades en el moment d'iniciar-se l'expedient: la dada de l'entitat a data 31 de desembre de 2019 és de 14,37 dies, compleix el requisit de període mitjà de pagament a proveïdors*

També s'hi va aprovar, tot i que amb l'abstenció del regidor i de la regidora del PP, una moció que demana al Govern d'Espanya i a la Generalitat Valenciana el blindatge de la sanitat pública, així com la reversió de la sanitat a la comarca i la construcció immediata del centre de salut de Pedreguer.

Pedreguer suspèn les festes majors de juliol de 2020

L'Ajuntament de Pedreguer, de forma consensuada amb la Comissió de Festes, ha decidit cancel·lar les celebracions en honor a Sant Bonaventura previstes del 10 al 19 de juliol d'aquest any.

Després d'una reunió, de forma telemàtica, entre representants del Govern municipal i de la Comissió, s'ha decidit que la festa ha d'actuar amb responsabilitat davant l'emergència sanitària de la COVID-19 i la crisi econòmica derivada de l'actual situació de paràlisi de pràcticament tots els sectors.

Aquesta decisió ve motivada d'acord amb les plausibles mesures que adoptarà el Govern d'Espanya, que no faran viable, al juliol, la celebració d'actes multitudinaris que susciten grans aglomeracions de públic. Es tracta d'una mesura de precaució que se suma a les que actualment ja es duen a terme amb l'objectiu de pal·liar els efectes de la pandèmia i un possible rebrot dels contagis. Tant la Comissió, com l'Ajuntament i altres col·lectius directament afectats, com és el cas de la Quinta 2020, han volgut fer prevaldre la salut i la seguretat de les persones, així com el mateix bé de les festes, que es mereixen ser celebrades amb tota la seua esplendor i lluïment.

S'ha sospesat traslladar les festes als mesos de setembre o d'octubre, però s'ha considerat que és una opció que suposaria un pegat que reduiria l'esmentada categoria de les Festes de Juliol i una inversió i un esforç notable per part dels festers i les festeres que no garanteix el lluïment de la festa i que suposa un risc, donada la inestabilitat de l'oratge durant aquests mesos. A més, la festa en honor del patró* pedreguero *suposa un dels grans atractius turístics del municipi durant l'època estival i un al·licient per a l'hostaleria i el comerç local; per tot això s'ha decidit prendre la històrica decisió de deixar Pedreguer sense les Festes de Juliol el 2020

D'altra banda, tant els membres de la Comissió com els representants de l'Ajuntament entenen que les celebracions festives no són una prioritat en aquest moment, raó per la qual també consideren necessari que part dels diners destinats a les festes de 2020 contribuesquen a dotar el fons per a ajudes socials i econòmiques.

Finalment, i en funció de com evolucione la situació, s'ha acordat estudiar la celebració d'algun tipus d'acte festiu durant els mesos propers, per tal de mantenir viva la il·lusió que la gran festa que Pedreguer viu i gaudeix de manera tan intensa al voltant del 15 de juliol.

La MASSMA rep 95.675 € de la Conselleria d'Igualtat per fer front a l'impacte de la COVID-19

Estos fons van dirigits a prestacions individuals, serveis d'atenció a domicili i alimentació de xiquets i xiquetes en situació de vulnerabilitat

L'alcalde de Pedreguer, Sergi Ferrús, ha informat que Pedreguer, com a membre de la MASSMA, es beneficiarà de part dels 95.675 euros que ha rebut aquesta mancomunitat i que la Vicepresidència i Conselleria d'Igualtat i Polítiques Inclusives ha concedit perquè els seus serveis socials d'atenció primària puguen seguir fent front a l'impacte social de la COVID-19.

Es tracta d'uns fons atorgats pel decret de 3 d'abril (publicat el 7), mitjançant el qual el departament que dirigeix Mónica Oltra destina concessions directes, de caràcter excepcional i singularitzat, a municipis i mancomunitats del País Valencià, entre les quals s'inclou la MASSMA. La finalitat dels fons és la de protegir totes aquelles persones afectades directament o indirecta per la COVID-19.

Així se subvencionen, d'una banda, crèdits destinats a garantir prestacions bàsiques de serveis socials, com els serveis de proximitat de caràcter domiciliari, els dispositius d'atenció a persones sense llar, l'adquisició de mitjans de prevenció o les prestacions econòmiques individualitzades.

De la mateixa forma, se subvencionen els crèdits destinats a garantir el dret bàsic d'alimentació de xiquets i xiquetes en situació de vulnerabilitat.

Des del Govern municipal s'ha volgut destacar la importància dels serveis socials municipals que, com no pot ser d'una altra manera, continuen operatius ja que es tracta d'una atenció essencial. En esta difícil situació que patim es posa en evidència com necessitem potenciar una societat que atenga i tinga cura d'aquelles persones que són més vulnerables.

Aquesta ajuda s'afig als vora 400.000 euros de subvenció que recentment va aprovar la Diputació d'Alacant per a la MASSMA, per a emergència social.

tu també fas La Sala

Contacte:
Casa Municipal de Cultura, Glorieta, núm. 14
lasala@pedreguer.es

★! és notícia

Des de la residència de Pedreguer

Estimats veïns de Pedreguer.

Voldria correspondre al vostre interès sobre la situació de la Residència.

Estem en un moment difícil, com altres residències, este virus ens ha portat situacions noves , desconeixement d'allò al que estem enfrontant-nos, material insuficient per protegir i protegir-nos, etc.

En el nostre cas, per sort, no hi ha hagut cap de cas fins ara d´esta malaltia maliciosa. Estem exposats com tots a la nostra casa, i la voluntat és fer el que millor podem i sabem.

Hem hagut d'implantar mesures i restriccions que fills i residents estan patint, des del dia 10 de març, les portes tancades a familiars, control de proveïdors i desinfeccions de material, tot això que fem a casa, però en magnituds elevades. Però treballem fort i cuidem dels nostres residents perquè són part de la nostra família. Per això no patiu! La implicació i responsabilitat del personal fa que cada dia passat sense virus siga un regal per nosaltres. Confiem i treballem perquè continue igual.

Amb tot el nostre cor. Força i ànim!

Ana Martínez
Directora de la Residència.

Ajuntament de Pedreguer

Ajuntament de Pedreguer

La xarxa lliure d'Internet instal·lada a Pedreguer des de 2012 ajuda a fer més suportable el confinament

Amb més de 410 vivendes connectades, la implantació de la xarxa supera totes les previsions

Al gener de fa huit anys l'executiu de Pedreguer va aconseguir que la Comissió del Mercat de les Telecomunicacions -dependent del Ministeri d'Indústria, Turisme i Comerç- donara el sí al consistori per a l'"explotació d'una xarxa pública de comunicacions electròniques basada en la utilització del domini públic radioelèctric a través de freqüències d'ús comú" i perquè puguera actuar com a "proveïdor d'accés a internet", és a dir, es va permetre que fóra inscrit en el Registre d'operadors de xarxes i serveis de comunicacions electròniques.

Finalment, al maig de 2012, es posava en marxa la xarxa Guifi.net que donava accés a Internet de forma gratuïta a veïns i veïnes de Pedreguer. Amb aquest servei, el veïnat no ha de pagar cap tipus de quota periòdica per accedir a Internet, ja que el consistori no busca una finalitat comercial. Totes aquelles persones que vulguen col·locar l'antena receptora han de tenir visió directa amb les antenes emissores del senyal, que estan instal·lades a la Sella i a la Solana. A més, l'únic requisit per obtenir l'usuari és presentar un document que avale la residència al municipi.

L'equip de Govern valora, després de huit anys de l'engegada, molt positivament la implantació i el funcionament de la xarxa, així com la bona acollida que ha tingut entre la ciutadania."De fet", ha manifestat l'alcalde i regidor de Noves Tecnologies, Sergi Ferrús, "amb 417 antenes connectades i 59 projectades, ja es va haver d'ampliar la capacitat dels supernodes a causa d'aquesta forta demanda".

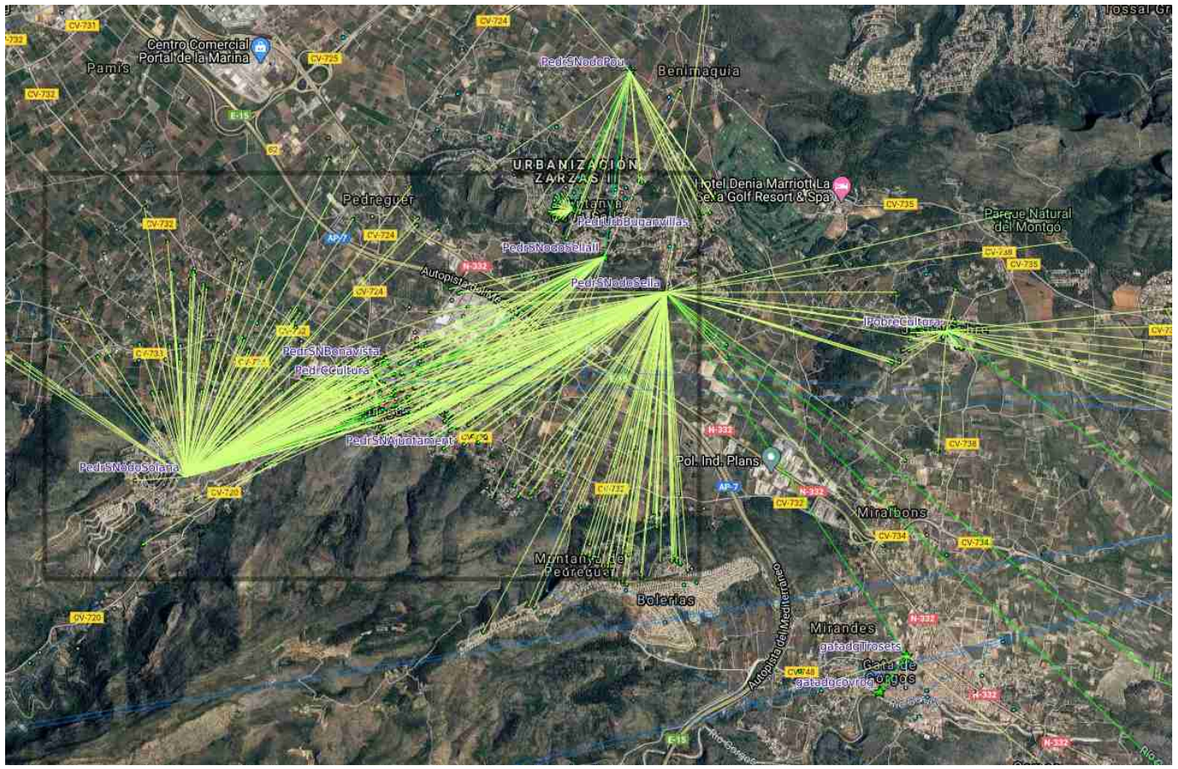

"El nombre de vivendes connectades", valoren fonts del Govern municipal, "és una dada important, perquè estem parlant d'unitats familiars, és a dir, en cada vivenda pot haver-hi més d'un usuari"; Ferrús pensa que és un gran servei no només de comunicació sinó d'estalvi familiar, ja que, "si suposem que aquestes vivendes no paguen la línea i l'adsl a un operador tradicional, i que el cost del servei en un operador tradicional és d'aproximadament 45 € al mes, ens dóna que la gent que està connectada a Guifi.net/Pedreguer s'estalvia en conjunt uns 225.000 € a l'any, dades més que significatives. I tot això amb una inversió molt assumible".

A més a més, hi ha gent que pot gaudir de connexions sense proxy amb preus més baixos que els de mercat, i, sobretot, "en esta situació excepcional de confinament que estem patint, es facilita que més de 400 famílies puguen teletreballar, continuar amb els estudis i, en definitiva, estar connectades al món amb molt bones condicions". Al mateix temps, l'Ajuntament s'autoabasteix d'accés a Internet en llocs municipals com ara el Rockòdrom, la Casa de Cultura, l'oficina del Rastro, el poliesportiu, la piscina, el gimnàs, el pavelló d'esports, l'antiga escoleta, etc. També s'aprofita aquesta xarxa per interconnectar les càmeres dels punts verds i l'ecoparc amb les dependències de la Policia Local.

A més a més, hi ha la possibilitat que es puguen fer connexions sense restriccions per la xarxa, compartir ADSL entre usuaris, interconnectar diferents seus per a empreses, com es fa a hores d'ara, etc. Cal afegir també que algunes empreses del municipi treballen en la instal·lació de les antenes que necessiten els habitatges per a la recepció de Guifi.net

[Més dades i informació de la xarxa en http://www.guifi.net/pedreguer i en https://pedreguer.es/xarxa-de-wifi-gratu/informacio-general

L'ESPORT EN PRIMAVERA 2020

XARRADES

Dijous 4 de juny

Motociclisme a l'Illa de Man: experiència d'un pedreguer

Victor Ortega, pilot de motociclisme

Dijous 11 de juny

Lliura't de tòxics en el teu cos i recupera salut, energia i eficiència.

Ksandra Puigcerver, assessora nutricional holística.

Lloc: Casa Municipal de Cultura
Hora: 20.00

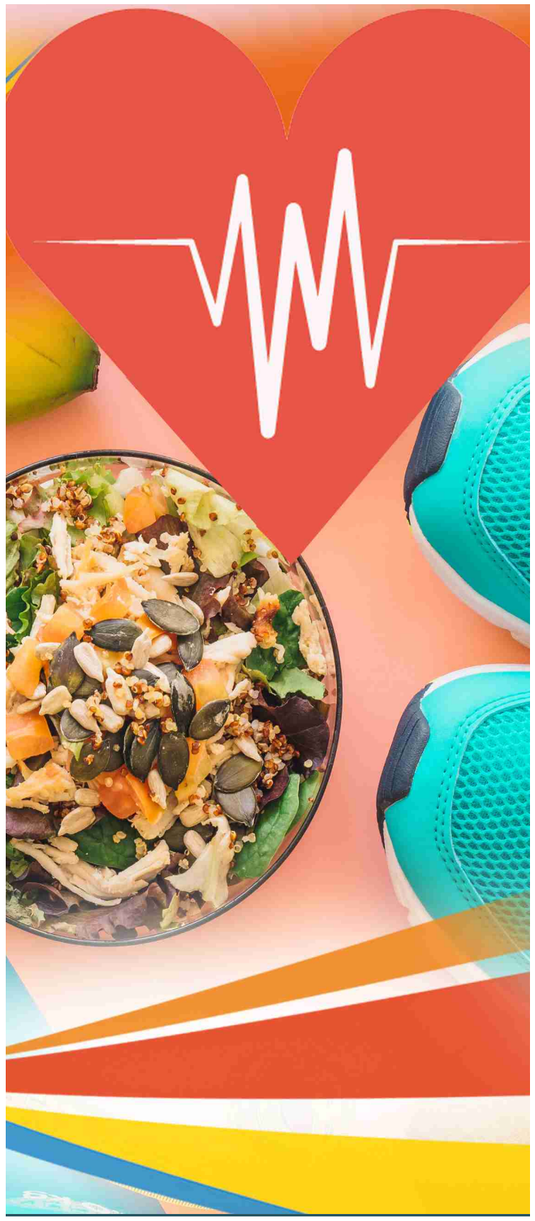

AVÍS
TOTES LES ACTIVITATS CULTURALS, LÚDIQUES, FESTIVES I ESPORTIVES PROGRAMADES ESTAN SUPEDITADES A LES INSTRUCCIONS OFICIALS REFERENTS A LA PANDÈMIA DEL CORONAVIRUS.

EXPOSICIONS

Festes de Juliol 2020

Des del 24 de juny fins al 21 de juliol
Casa Municipal de Cultura

· Alumnat del Taller de Restauració de Mobles

Professora: Rosario Cunyat

· Alumnat del Taller d'Art d'AMADEM

Professora: Isabel Soler

· Alumnat del Taller d'Expressió Artística i del Taller de Dibuix i Pintura (exposició col·lectiva)

Professora:
Lorena Garcia Gilabert / LaDàlia, Espai Creatiu

AVÍS
TOTES LES ACTIVITATS CULTURALS, LÚDIQUES, FESTIVES I ESPORTIVES PROGRAMADES ESTAN SUPEDITADES A LES INSTRUCCIONS OFICIALS REFERENTS A LA PANDÈMIA DEL CORONAVIRUS.

agenda RESUM

Fins al 28 de juny
L'ESPORT EN PRIMAVERA

Diijous 4 de juny
L'ESPORT EN PRIMAVERA: XARRADES

Divendres 5 de juny
XVII PEDREGUERJAZÇ

Dissabte 6 de juny
XVII PEDREGUERJAZÇ

Diumenge 7 de juny
XVII PEDREGUERJAZÇ

Dimecres 10 de juny
DONACIÓ DE SANG

Diijous 11 de juny
L'ESPORT EN PRIMAVERA: XARRADES

Del 24 de juny fins al 21 de juliol
EXPOSICIONS: FESTES DE JULIOL 2020